



Comune di Pietrasanta
Città d'Arte - Città Nobile dal 1841

COMUNE DI PIETRASANTA

UTOE 2B

TU_t15

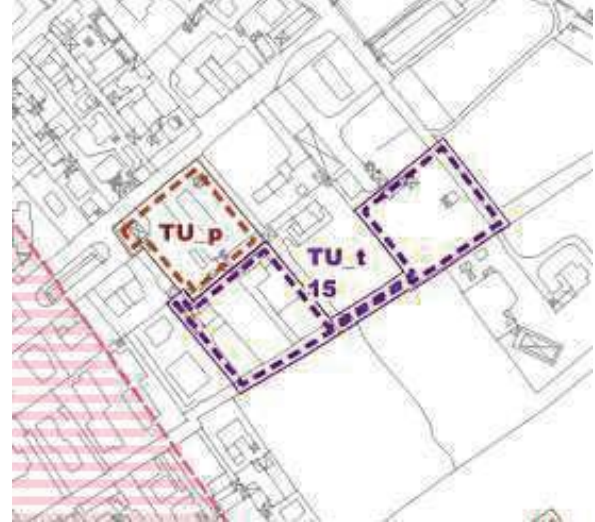
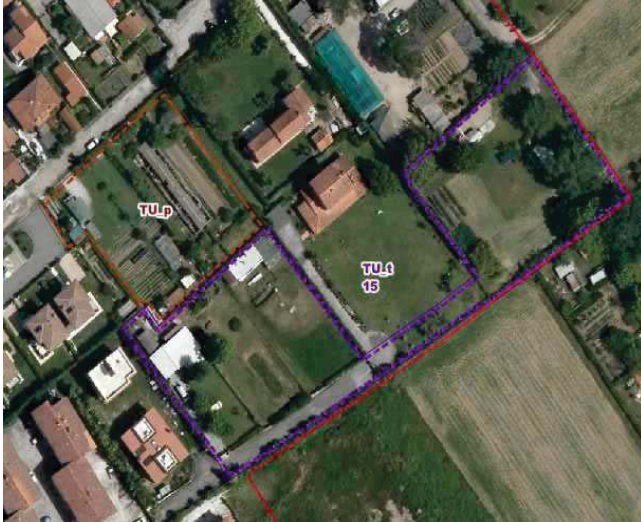

INQUADRAMENTO SU OFC 2019
REGIONE TOSCANA

INQUADRAMENTO RISPETTO AI VINCOLI PAESAGGISTICI
Art 136 e/o art 142 dlgs 42/2004

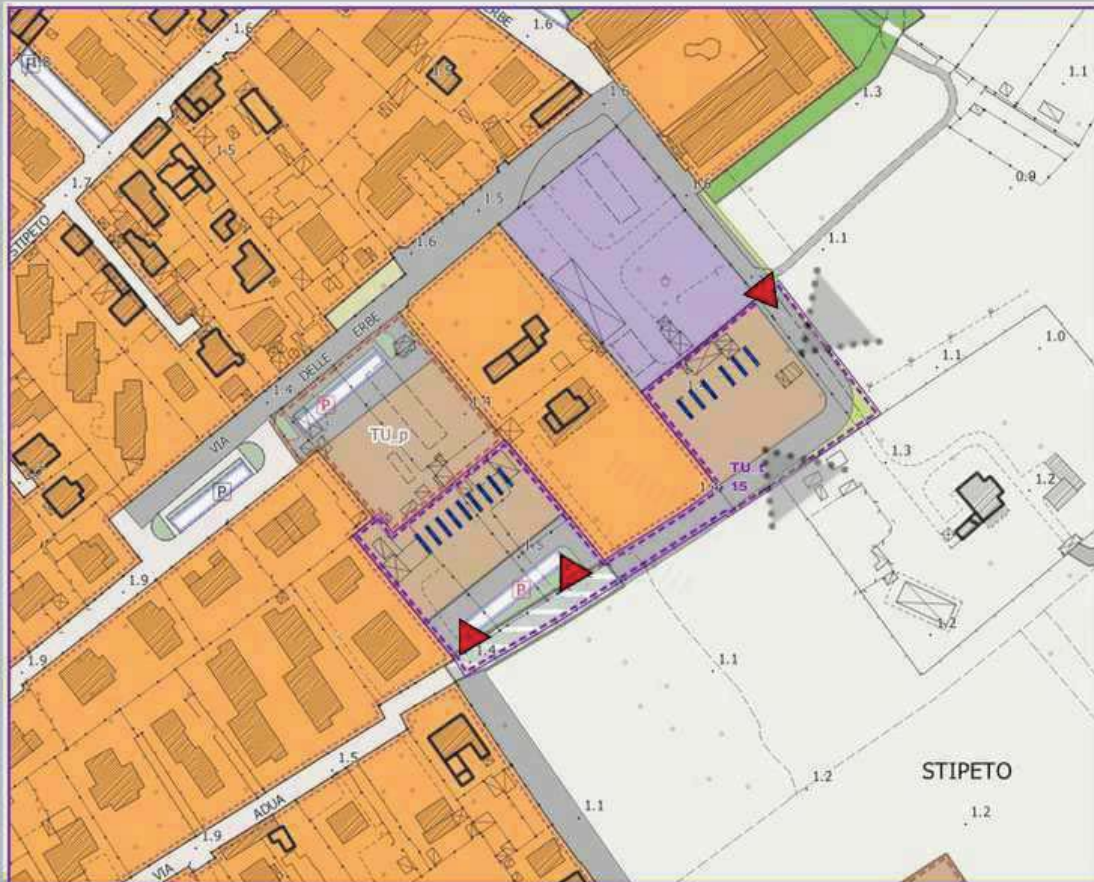

INFRASTRUTTURA
ECOLOGICA



ALLINEAMENTI
FABBRICATI



ACCESSIBILITA'

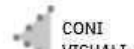

CONI
VISUALI

SCHEMA DIRETTORE METAPROGETTUALE DI INTERVENTO SULL'AREA

DESCRIZIONE E OBIETTIVI

L'area oggetto della presente scheda norma è localizzata all'interno dell'UTOE 2B "La città della costa", nell'insediamento di Marina di Pietrasanta. L'intervento si configura come un completamento e ricucitura di un'area a margine del territorio urbanizzato finalizzato a realizzare una nuova viabilità di collegamento fra via delle erbe e via adua ed un parcheggio pubblici, dotazioni territoriali di cui vi è carenza.

FUNZIONI E DESTINAZIONI D'USO

la destinazione d'uso prevalente ammessa ai sensi dall'art.15 della disciplina urbanistica è:

a) residenziale: sottofunzioni 1,3,4.

È possibile l'insediamento delle funzioni complementari consentite nelle zone C1 (art. 25.6 dt02b).

PARAMETRI DIMENSIONALI

ST: mq 5.756

SF.: mq 3.212

DT: mq 2.544 di cui:

mq 181 per la realizzazione di parcheggio pubblico (p);

mq 180 per la realizzazione dell'arredo urbano e stradale (F7);

mq 2.183 per l'adeguamento e la realizzazione della viabilità.

SE.: mq. 530

I.C.: 30 %

HMAX: 2 NP

STRUMENTI ATTUATIVI

PROGETTO UNITARIO CONVENZIONATO - ai sensi dell'art.12 della disciplina urbanistica

INDIRIZZI PROGETTUALI E PRESCRIZIONI PAESAGGISTICHE

L'area in oggetto è ricompresa all'interno della scheda d'ambito n°02 "versilia e costa apuana", è ricompresa nei tessuti insediativi TR5- TESSUTI URBANI A PREVALENTE FUNZIONE RESIDENZIALE E MISTA - TESSUTI PUNTIFORMI, e non è interessata dalla presenza di vincoli a carattere paesaggistico ex artt. 136 e 142 d.lgs 42/2004.

Gli interventi di trasformazione previsti devono rispettare le disposizioni statutarie dt02a :

Scheda d'Ambito 02, Disciplina d'uso (art.5 DT02a)

Obiettivo 4 -Riqualificare il sistema insediativo e infrastrutturale diffuso nella pianura e lungo la fascia costiera e tutelare le aree libere residuali

direttive correlate

4.1 - l'intervento di trasformazione si configura come ricucitura-completamento di un vuoto urbano esistente: il PUC deve favorire il collegamento fra traversa di Via delle Erbe e Via Adua oltre alla realizzazione di un nuovo parcheggio pubblico, il tutto come evidenziato nella pianificazione urbanistica del PO.

4.2 - l'intervento di trasformazione deve servire a riorganizzare il margine urbano dando priorità agli spazi pubblici a alla ricucitura delle viabilità esistenti

4.3 - *gli spazi pubblici devono rappresentare anche una occasione per mantenere connessioni ecologiche e varchi visivi verso la campagna a sud, dotandole di idonee piantumazioni.*

4.4 - *i nuovi parcheggi pubblici e l'adeguamento della viabilità devono essere dotati di idonea piantumazione con specie vegetali di tipo autoctono al fine di mantenere e migliorare le connessioni ecologiche con il territorio aperto a nord-est.*

4.6 - *Nell'intervento di trasformazione si devono utilizzare materiali, cromie e tipologie coerenti con i caratteri degli insediamenti costieri e dotare l'area di fasce verdi al contorno con piante di alto fusto di specie vegetali autoctone.*

Morfotipi insediativi desunti dall'Abaco della III Invariante Strutturale del P.I.T./P.P.R. (art.9.8 DT02a)

La zona in oggetto completa un tessuto edilizio identificato secondo i criteri desunti dall'Abaco delle III Invariante strutturale del PIT/PPR , come morfotipo insediativo TR5- TESSUTI URBANI A PREVALENTE FUNZIONE RESIDENZIALE E MISTA - TESSUTI PUNTIFORMI per cui gli interventi di trasformazione nell'area oggetto della presente Scheda Norma devono perseguire gli "obiettivi specifici" relativi al suddetto morfotipo, riportati nel DT02a e declinati nella presente scheda secondo le esigenze specifiche:

a) *nella progettazione di dettaglio si devono dotare le aree d'intervento (strade e parcheggi) di fasce verdi garantendo tuttavia dagli spazi pubblici connessioni e varchi di visuale con l'esterno mantenendo gli allineamenti dei fabbricati lungo strada.*

c) *la progettazione di dettaglio, così come prefigurato dalla pianificazione urbanistica del PO deve dare ordine all'assetto del territorio urbanizzato attraverso la viabilità e la realizzazione dei parcheggi pubblici , favorendo anche la possibilità dell'inserimento di servizi pubblici ai piani terra dei nuovi fabbricati e cercando di mantenere con visivi verso la campagna esterna .*

PRESCRIZIONI DI CARATTERE AMBIENTALE

nella realizzazione degli interventi di trasformazione dovranno essere rispettate tutte le prescrizioni ambientali definite nell'elaborato DT02a Disposizioni Statutarie , Parte VI ed in particolare :

SUOLO

Rispetto delle fattibilità di cui al paragrafo successivo e della Disciplina di cui all'elaborato DT02c.

ACQUA

Qualità delle acque superficiali:

nell'ambito dell'intervento di trasformazione si deve ridefinire il reticolo idraulico minore esterno alle aree d'intervento, in modo che sia garantito un corretto deflusso delle acque meteoriche di campagna e si dovranno prevedere misure per il mantenimento di un buon livello qualitativo delle stesse; *Qualità delle acque sotterranee:*

negli ambiti degli interventi ,oltre al rispetto della permeabilità delle superfici fondiarie, è fatto obbligo di utilizzare pavimentazioni di tipo drenante per i parcheggi pubblici .

Approvvigionamento idrico :

l'intervento di trasformazione dovrà dotare la nuova viabilità delle reti di approvvigionamento idrico-potabile da collegare con quelle dell'acquedotto pubblico, adeguando , se necessario, eventuali tratti esistenti in cattivo stato di efficienza.

Smaltimento dei reflui urbani e rete fognaria:

l'intervento di trasformazione dovrà dotare la nuova viabilità delle necessarie reti per lo smaltimento dei liquami neri e bianchi . mentre i primi dovranno essere opportunamente collegati alle reti fognarie esistenti eventualmente da adeguare , dove necessario, per quanto concerne le acque meteoriche, queste dovranno confluire in cisterne interrato per uso irriguo, previa depurazione necessaria, poste all'interno dell'area d'intervento e successivamente nella fognatura bianca pubblica

ARIA

Qualità dell'aria:

negli interventi di trasformazione si dovranno rispettare tutte le norme atte a ridurre l'inquinamento atmosferico di origine domestica. In particolare anche durante le fasi di cantiere si dovranno prendere le necessarie misure atte a ridurre la produzione e diffusione di polveri.

CLIMA ACUSTICO :

Inquinamento acustico:

negli interventi di trasformazione si dovranno rispettare le prescrizioni oltre che delle vigenti disposizioni di legge anche di quelle contenute nel pCCa, opportunamente adeguato a seguito della adozione del PO. Anche in questo caso particolare attenzione si dovrà avere nelle fasi di cantiere al fine di ridurre o mitigare le fonti di rumore.

RIFIUTI

Produzione e smaltimento dei rifiuti urbani:

nell'intervento di trasformazione si devono prevedere le opportune misure per favorire la raccolta differenziata dei RSU e nel rispetto del decoro urbano ; le soluzioni devono essere ben inserite nel contesto paesaggistico sia come materiali che come ubicazione, utilizzando ad es. i muri di cinta .

ENERGIA

Fabbisogno energetico:

gli interventi di trasformazione potranno usufruire degli incentivi energetici previsti all'art. 20 della disciplina urbanistica e dovranno prevedere misure atte a ridurre il fabbisogno energetico anche con l'allestimento strutturale di produzione di energia da fonti rinnovabili compatibili con il paesaggio (fotovoltaico, geotermico), oltre che per gli edifici privati anche per la pubblica illuminazione; nel parcheggio pubblico si devono utilizzare corpi illuminanti a led.

AMBIENTE NATURA E BIODIVERSITÀ

Connessioni ecologiche con il territorio aperto:

sia le aree destinate a giardini privati che i parcheggi e le strade pubbliche devono dotarsi di idonee piantumazioni di specie vegetali di tipo autoctono ,si da mantenere e implementare le relazioni di connettività ecologica con le aree verdi presenti al contorno.

ASPETTI GEOLOGICI E SISMICI - PERICOLOSITÀ E FATTIBILITÀ		UTOE 2B- TU_t15
<p>Le pericolosità sono determinate sulla base delle carte della pericolosità del Piano Strutturale:</p> <p>Tavola G.10 - CARTA della PERICOLOSITÀ GEOLOGICA Tavola G.11 - CARTA della PERICOLOSITÀ SIMICA Tavola G.12 - CARTA della VULNERABILITÀ DELL'ACQUIFERO</p>		
Classi di pericolosità		
Pericolosità geologica Tavola G.10	Pericolosità sismica Tavola G.11	Vulnerabilità dell'acquifero Tavola G.12
G2lt	S3	Vulnerabilità elevata
Note: pericolosità geolitotecnica ² , pericolosità da liquefazione		
Classi di fattibilità		
Fattibilità geologica	Fattibilità sismica	
FG2	FS3	
<p>Condizioni e prescrizioni per le realizzazioni</p> <p>L'attuazione dell'intervento è subordinata al rispetto delle NTA geologiche facenti parte dello Studio Geologico di supporto al presente Piano Operativo, in particolare a seconda delle fattibilità sopra individuate, agli articoli:</p> <p>Art. 3 - fattibilità geologica Art. 4 - fattibilità sismica e liquefazione</p> <p>Inoltre, dovranno essere rispettate le prescrizioni riportate negli articoli:</p> <p>Art. 5 - La fragilità degli acquiferi Art. 7 - Invarianza idraulica</p>		
<p>Ulteriori prescrizioni:</p> <p>verificare i cedimenti a breve e lungo termine sulla base di idonee indagini in sito, verificare con metodi quantitativi il potenziale di liquefazione ed eventualmente definire opere per la mitigazione della pericolosità da liquefazione.</p>		

ASPETTI IDRAULICI - PERICOLOSITÀ E FATTIBILITÀ		UTOE 2B - TU_t15
Carte del Piano Strutturale: Tavola I.1 - CARTA della PERICOLOSITÀ DA ALLUVIONI Tavola I.2 - CARTA della MAGNITUDO IDRAULICA Tavola I.3a, I.3b, I.3c - CARTA dei BATTENTI Tavola I.4 - CARTA della VELOCITÀ DELLA CORRENTE		
Classificazioni e assegnazioni		
Pericolosità da alluvioni Tavola I.1	Magnitudo idraulica Tavola I.2	Battente medio Tavv.I.3 (m)
-	-	-
Note: Area priva di classificazioni e ulteriori assegnazioni idrauliche.		
Condizioni e prescrizioni generali per le trasformazioni L'attuazione dell'intervento è subordinata al rispetto delle NTA del Piano Strutturale, laddove applicabili, ed in particolare agli articoli: Art. 21 - Finalità ed ambito di applicazione Art. 23 - Prevenzione del rischio dovuto alle problematiche idrauliche L'attuazione dell'intervento è altresì subordinata al rispetto delle NTA idrauliche del Piano Operativo, laddove applicabili, ed in particolare agli articoli: Art. 7 - Invarianza idraulica Art. 8 - Pericolosità e fattibilità idraulica		
Fattibilità idraulica ai sensi della L.R. 41/2018 e s.m.i. Interventi fattibili ai sensi della L.R. 41/2018 e s.m.i. senza particolari prescrizioni. Per la realizzazione di interventi di nuova costruzione e parcheggi è comunque applicato un rialzamento pari ad almeno 10 cm del piano di calpestio e/o del piano di parcheggio rispetto alla quota del piano campagna attuale, salvo dimostrati impedimenti tecnici.		